

ป่าไม้ถาวร

ป่าไม้ถาวรคือ

- ❖ พื้นที่ป่าไม้ตามมติคณะรัฐมนตรีเมื่อวันที่ 14 พฤศจิกายน 2504 และพื้นที่ป่าที่จะเปิดจัดสรรเพื่อการเกษตรกรรมหรือเพื่อใช้ประโยชน์อย่างอื่น ที่นำมาดำเนินการสำรวจจำแนกประเภทที่ดิน ตามขั้นตอนการจำแนกประเภทที่ดิน พื้นที่ใดสมควรสงวนเป็นพื้นที่ป่าไม้ที่แน่นอน ให้ยกเลิกเขตป่าไม้ตามมติคณะรัฐมนตรีเมื่อวันที่ 14 พฤศจิกายน 2504 และให้ถือเขตพื้นที่ป่าไม้ตามที่คณะกรรมการจำแนกประเภทที่ดินได้จำแนกไว้เป็น**พื้นที่ป่าไม้ถาวร** ส่วนพื้นที่ที่เหลือจากการกำหนดไว้เป็นป่าไม้ถาวรให้จำแนกเป็นที่จัดสรร ซึ่งพื้นที่ป่าไม้ถาวรถือเป็นที่ดินของรัฐ

ป่าไม้ตามมติคณะรัฐมนตรีเมื่อวันที่ 14 พฤศจิกายน 2504 คือ

- ❖ พื้นที่ที่กำหนดเขตป่าคร่าวๆ เพื่อที่ทางราชการจะได้ดำเนินการสำรวจและจำแนกต่อไปว่าพื้นที่บริเวณใดให้เป็นป่าไม้ถาวร หรือพื้นที่ใดไม่เหมาะสมให้เป็นป่าไม้ถาวรต่อไป เท่านั้น (ตามการตีความของสำนักงานกฤษฎีกา เรื่องเสรีจที่ 775/2561) ปัจจุบันยังคงมีจำนวน 6 จังหวัด {ลพบุรี ตรัง สุราษฎร์ธานี(บางส่วน) พังงา ภูเก็ต สงขลา(บางส่วน)} ที่ยังคงมีพื้นที่ป่าไม้ตามมติคณะรัฐมนตรีเมื่อวันที่ 14 พฤศจิกายน 2504

ป่าไม้ถาวรในประเทศไทยมีเนื้อที่เท่าไร

- ❖ ประเทศไทยมีพื้นที่ป่าไม้ถาวร ทั้งหมด 68 จังหวัด เนื้อที่ประมาณ 165 ล้านไร่ (รวมพื้นที่ที่ทับซ้อนป่าสงวนแห่งชาติ อุทยานแห่งชาติ)

ถ้าต้องการขอใช้พื้นที่ป่าไม้ถาวรต้องดำเนินการอย่างไร

- ❖ เนื่องจากพื้นที่ป่าไม้ถาวรถือเป็นพื้นที่ป่าตามมาตรา 4(1) แห่ง พ.ร.บ.ป่าไม้ พ.ศ. 2484 การขอใช้พื้นที่ป่าไม้ถาวรเป็นอำนาจหน้าที่กรมป่าไม้

พื้นที่ป่าไม้ถาวรที่มีการประกาศป่าสงวนแห่งชาติซ้อนทับ พื้นที่ดังกล่าวยังคงเป็นป่าไม้ถาวรหรือไม่

- ❖ ยังคงเป็นพื้นที่ป่าไม้ถาวรอยู่ ซึ่งในพื้นที่ดังกล่าวถือว่ามี 2 สถานะ คือ เป็นพื้นที่ป่าไม้ถาวรและเป็นพื้นที่ป่าสงวนแห่งชาติ สำหรับพื้นที่ป่าไม้ถาวรนั้นจะถูกยกเลิกหรือเพิกถอน ก็ต่อเมื่อมีมติคณะรัฐมนตรีใหม่มาเปลี่ยนแปลง (ตามเรื่องเสรีจที่ 488/2531)

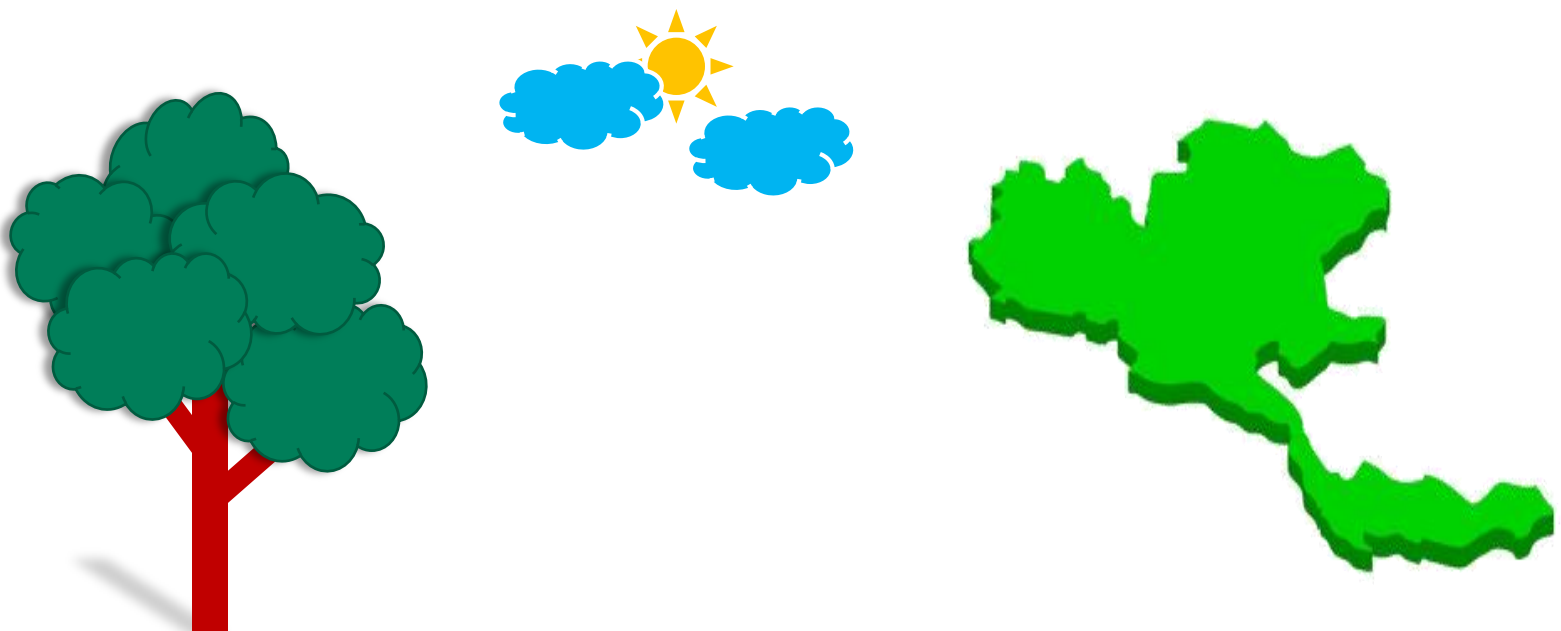

การตรวจสอบป่าไม้ถาวร

เอกสารที่ใช้ในการตรวจสอบแนวเขตป่าไม้ถาวร

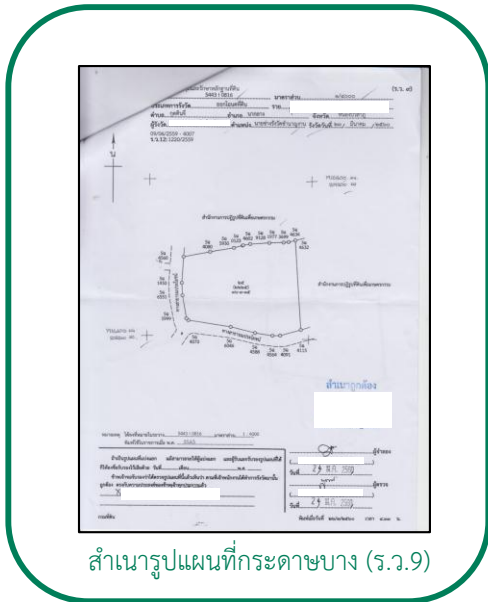

เงื่อนไขเอกสารที่ใช้ในการตรวจสอบ

- 1) แบบคำนวณเนื้อที่ ร.ว. 25 จ หรือ สำเนารูปแผนที่ที่กระดาษบาง (ร.ว.9) ในระบบพิกัดกริด UTM บนพื้นหลักฐานอินเดีย พ.ศ. 2518 (Indian 1975)
- 2) กรณีหมายตำแหน่งที่ขอให้ตรวจสอบบนสำเนาแผนที่ภูมิประเทศ มาตรฐาน 1:50,000 ต้องเป็นลำดับชุด L7017 พร้อมระบุลำดับชุดและเลขระวางของแผนที่
- 3) กรณีหมายค่าพิกัดรอบแปลง ให้ครอบคลุมแปลงที่ดินจำนวน 4 จุด หรือ อย่างน้อย 2 จุด ในมุมทแยง (มุมขวาบน - มุมล่างซ้าย หรือ มุมซ้ายบน- มุมขวาล่าง) และตัวเลขที่ระบุมีความชัดเจน
- 4) กรณีส่งเอกสารตำแหน่งที่ขอให้ตรวจสอบหลายฉบับ เมื่อขึ้นรูปแปลงแล้ว ต้องมีความสอดคล้องตรงกันทั้งหมด จึงจะรายงานผลการตรวจสอบได้
- 5) การรับรองสำเนา เมื่อตรวจสอบความครบถ้วนของเอกสารแล้วให้เซ็นรับรองสำเนา
- 6) ค่าพิกัดระบบภูมิศาสตร์ LAT, LONG และค่าพิกัดที่เป็นพิกัดฉาก UTM บนพื้นหลักฐานอ้างอิง WGS 1984 ไม่สามารถดำเนินการตรวจสอบได้

การตรวจสอบป่าไม้ถาวร

การตรวจสอบโดยใช้หนังสือราชการ

การตรวจสอบเบื้องต้น

ส่งหนังสือที่ สพด. สพข. หรือ กรมพัฒนาที่ดิน

ส่งหนังสือที่ สพด. สพข. หรือ กรมพัฒนาที่ดิน โดยต้องมีตำแหน่งของแปลงที่ดิน ตามเงื่อนไขเอกสารที่ใช้ในการตรวจสอบป่าไม้ถาวร

ดำเนินการตรวจสอบ

กรมพัฒนาที่ดินตรวจสอบ และแจ้งผลการการตรวจสอบ ให้แก่หน่วยงานหรือบุคคลที่ร้องขอเอกสาร

ส่งหนังสือแจ้งผลการตรวจสอบ

เอกสารที่แจ้งผลการตรวจสอบประกอบด้วย แผนที่การตรวจสอบการจำแนกประเภทที่ดิน หนังสือรายงานผลการตรวจสอบ

สามารถทำได้ 2 ช่องทางคือ

ตรวจสอบผ่านระบบอินเทอร์เน็ต

การให้บริการตรวจสอบแนวเขตป่าไม้ถาวรเบื้องต้นผ่านระบบอินเทอร์เน็ต โดยอยู่บนเว็บไซต์ของสำนักเทคโนโลยีการสำรวจและทำแผนที่ (<http://osm.ddd.go.th/home.php>) ซึ่งมีทั้งหมดจำนวน 32 จังหวัด

ตรวจสอบที่กลุ่ม จกต.

นำตำแหน่งแปลงที่ดินมาขอตรวจสอบได้ที่กลุ่มจำแนกประเภทที่ดินซึ่งเจ้าหน้าที่จะได้แจ้งผลการตรวจสอบเบื้องต้นเท่านั้น มิได้แจ้งผลการตรวจสอบเป็นหนังสือราชการ